ZÁKLADNÍ ŠKOLA

Vážka

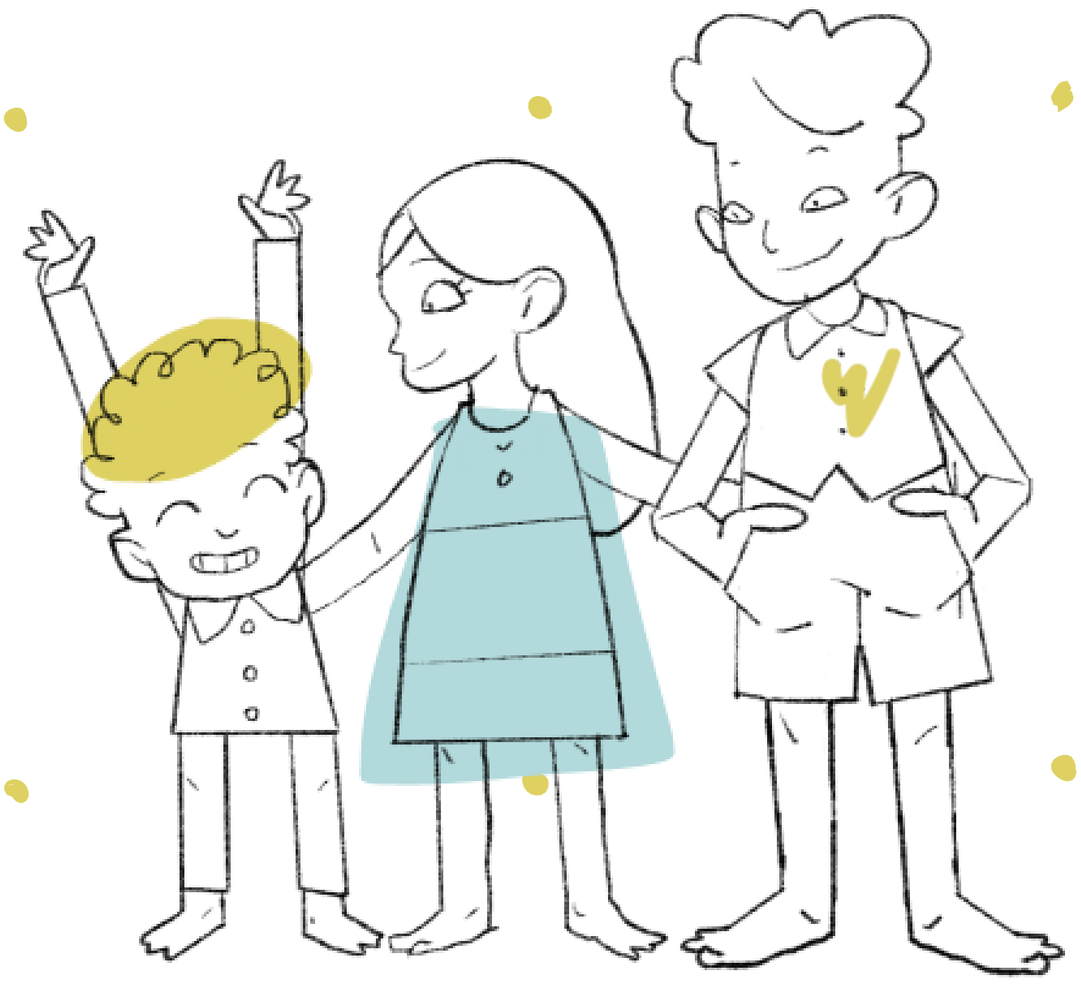

Výroční zpráva

o činnosti školy

školní rok 2022/2023
hospodářský rok 2022

Výroční zprávu připravily a sestavily:

Mgr. Jana Kindlová
Bc. Martina Petříková
Ing. Bára Křížová

V Telči dne 2. 10. 2023

Schváleno školskou radou 11. 10. 2023

Úvod a charakteristika školy

Základní škola Vážka byla otevřena v roce 2022 jako soukromá škola se zařazením do sítě škol. Škola vzešla převážně z iniciativy rodičů a dalších lidí zajímajících s o alternativní vzdělávací směry a přístupy.

Prostor školy máme pronajatý dlouhodobou smlouvou s Univerzitním centrem Masarykovy univerzity v historickém centru Telče. Školu navštěvují žáci z Telče i okolních obcí. Nabídka vzdělávání je určena všem dětem, škola je připravena řešit i speciální vzdělávací potřeby žáků nadaných a jinak znevýhodněných.

Škola je plně organizovaná a umožňuje vzdělávání od 1. do 9. třídy. V září 2022 nastoupili žáci do 1. až 7. ročníku, s celkovou kapacitou školy 25 žáků. Vyučování probíhá ve věkově heterogenních třídách, na druhém stupni v rámci projektů ve věkově heterogenních skupinách

Máme společnou vizi...

prioritou jsou pro nás zdravé vztahy, otevřená komunikace a **inovativní přístupy ve vzdělávání**

tvoříme **bezpečný prostor** pro vyjádření vlastní jedinečnosti

náš tým spojuje silná vnitřní motivace vytvářet **smysluplné hodnoty**

škola je místo, kde **rosteme všichni společně**, děti, průvodci, i rodiče

... a nebojíme se dělat věci jinak!

Základní údaje o škole

název školy	**Základní škola Vážka**
sídlo školy	Na Posvátné 157, 588 56 Telč
místo vzdělávání	nám. Zach. z Hradce 2, 588 56 Telč
zřizovatel	Na Větvi, z.s., Na Posvátné 157, 588 56 Telč
IČO	14 405 016
IZO	691 015 660
identifikátor školy	691 015 660
právní forma	školská právnická osoba
kapacita školy	25
datum zařazení do rejtříku	1.9. 2022
vedení školy	Mgr. Jana Kindlová
kontakty	info@zsvazka.cz +420 604 138 074 www.zsvazka.cz /zakladniskolavazka

Zřizovatel

název zřizovatele	**Na Větvi, z.s.,**
adresa zřizovatele	Na Posvátné 157, 588 56 Telč
předsedkyně spolku	Bc. Lucie Váchová
kontakty	navetvi@navetvispolu.cz +420 728 102 291 www.navetvispolu.cz/

Součásti školy

Základní škola

IZO	181 126 745
kapacita	25
naplnění k datu	30. 9. 2022

Školní družina

IZO	181 130 564
kapacita	18
naplnění k datu	30. 9. 2022

Obory základního vzdělávání

kód	79-01-C/01
obor	Základní škola
ŠVP	Spolu na křídlech vážky

Zápis k povinné školní docházce

Zápis dětí do první třídy pro školní rok 2002/2023 proběhl dne **25. 4. 2022** za účasti dětí a jejich zákonných zástupců. Tomu předcházela registrace pomocí online formuláře.

Počet dětí zapsaných do 1. ročníku byl **5.**

Pro školní rok 2022/23 nebyl žádný žák s odkladem školní docházky.

Jeden žák měl ve školním roce 2022/23 dodatečný odklad školní docházky.

Celkový počet žáků přijatých přestupem byl k 30. 6. 2023 **19.**

Celkový počet žáků byl k 30. 6. 2023 **23.**

Materiálně - technické podmínky školy

Škola disponuje prostornými a vzdušnými učebnami. Ve školním roce 2022/23 se celkem jednalo o **2 kmenové třídy.** Prostory kmenových tříd byly uzpůsobeny a využívány také k provozu školní družiny.

Třídy jsou vybaveny nábytkem a jsou v nich distribuovány materiály a pomůcky, které jsou dětem přístupné pro jejich školní práci. Toto připravené prostředí pro výuku tvoří různé knihy, výtvarné potřeby a pomůcky, které se průběžně doplňují, a jsou k dispozici učitelům i žákům. Ve škole vytváříme prostor pro společné setkání všech žáků. Ve škole funguje školní družina s různorodým vybavením (stolní hry, knihy, výtvarné potřeby a potřeby na kreativní tvoření). Vybavení audiovizuální a výpočetní technikou: v učebnách videoprojektor, stolní počítač, tablety do výuky

V budově školy je i prostor pro práci psychologa a setkávání s rodiči, pro přípravnou práci a setkávání učitelů. Škola využívá prostory pro sociální zázemí dle hygienické vyhlášky (včetně soc. zařízení pro invalidy).

K realizaci sportovního programu docházelo převážně venku, dle potřeby pak jsou pronajímány externí prostory pro tělovýchovu a sport. Stravování je zajištěno smluvně v externí jídelně v docházkové vzdálenosti.

Škola ve školním roce 2022/23 nedisponovala odbornými učebnami.

Údaje o školské radě

datum zřízení	1.9. 2022
předsedkyně	Lenka šafářová
členové	Markéta Musilová
	Petr Vítek

Kdo za tím vším stojí?
Personální zabezpečení školy

Jana je ředitelka a Psycholožka

Bára krotí finance

Tereza ráda organizuje a učí matiku

Hanka je průvodkyně a školní asistentka

Markéta je průvodkyně

Honzova parketa je hudba a divadlo

Honza je průvodce převážně na 2. stupni

Lucka, Janča a Martina vedou družinu

Výuku zajišťují i nepedagogičtí pracovníci, což funguje formou externí spolupráce. Počet externích spolupracovníků se mění podle aktuální situace a potřeb školy.

Popis průvodců a jejich odborné kvalifikace

Snažíme se budovat stabilní tým odborníků na vzdělávání dětí, kterým říkáme průvodci. Průvodci proto, protože pomáhají dětem se orientovat v dynamicky se měnícím světě. Provázejí děti na cestě za poznáním, pomáhají jim odhalovat jejich silné stránky a jedinečnou vzdělávací cestu. Průvodci usilují o trvalé zdokonalování své práce. Pro dosažení svých cílů se neomezují jen na jednu pedagogickou školu či směr, ale snaží se vybírat ty metody, strategie a formy, které se jim v daný okamžik jeví jako nejefektivnější pro daný problém, látku a dítě. Ve školním roce 2022/23 byli vzhledem k situaci na trhu práce všichni průvodci a vychovatelky bez kvalifikace. Škola aktivně hledala kvalifikované pracovníky. Jeden průvodce si kvalifikaci dodělával v programu "Učitel naživo".

Další vzdělávání průvodců

Všichni průvodci i další pracovníci školy aktivně vyhledávají a účastní se dalšího vzdělávání. Nové informace a zkušenosti získávají průvodci také samostudiem, účastí na nejrůznějších vzdělávacích akcích, náslechy v jiných školách v České republice. Průvodci dále průběžně prochází interním vzděláváním v rámci školy dle aktuálních možností, spolupracují dle možností s mentory a externími odborníky, a pro celý tým je zavedena pravidelná intervize (min. 4x ročně). Každý průvodce si také vypracovává svou SWOT analýzu, na které pak cíleně pracuje.

Přehled hlavních absolvovaných školení, kurzů a seminářů:

Datum	**Název**	**Počet osob**
29.9.2022	Emoce ve třídě a jak s nimi pracovat, MAP	2 osoby
25.10.2022	Kurz první pomoci	celý tým
14.11.2022	Výchova ke ctnostem	2 osoby
24.11.2022	Učíme se v souvislostech	1 osoba
13.2.2023	Zpětná vazba jako nástroj vzdělávání (psl.cz)	1 osoba
21.4.2023	Učiteling Vysočina	4 osoby
25.5.2023	Klima třídy - Robert Čapek	1 osoba
červenec 2023	Trauma respektující přístup jako řešení náročného chování	celý tým

Stručné vyhodnocení naplňování cílů ŠVP "Spolu na křídlech vážky" a výsledky vzdělávání

Charakteristika ŠVP:

Základní škola zajišťuje vzdělávání žáků v jednom vzdělávacím programu, který vznikl v roce 2022. Podle potřeby bude aktualizován. Jednotliví pedagogičtí pracovníci využívají svých zkušeností a tvořivosti při plnění výchovně vzdělávacích cílů při použití jednak tradičních metod a forem práce, které považujeme mnohdy za nezastupitelné, ale též metod a forem práce moderních a aktivizujících, a to vždy se zřetelem k žákovi, k jeho individuálním potřebám a možnostem. Vzdělávací program školy klade velký důraz na trvalost poznatků a jejich propojenost s praktickým životem. Spolupracujeme s dětmi na respektujících principech, vedeme je k iniciativě, samostatnosti a sebehodnocení. Chceme vytvořit u každého žáka pozitivní vztah ke vzdělávání a motivovat ho k celoživotnímu učení. Snažíme se rozvíjet žákovu osobnost s cílem vychovat z něho odpovědného a slušného člověka.

Mezi naše hlavní cíle patří:

1) poznání a přijetí sebe sama
- podpora žáka při poznání a přijetí sebe sama, rozvíjení pozitivního vztahu k sobě, umožnění autentického sebevyjádření včetně projevení emocí
- podpora pozitivního přístupu k životu a důvěru sám v sebe

2) rozvoj emoční a sociální inteligence
- rozvoj empatie, respektu a kvalitních vztahů k druhým lidem
- podpora žáků v respektu a ohleduplnosti k jiným lidem a jejich odlišnostem, umožnit jim, aby se učili žít společně s ostatními lidmi
- rozvoj schopnosti spolupráce a respektu ke své práci i práci druhých, brát chybu i konflikt jako pozitivní příležitost k učení
- podpora respektující a nenásilné komunikace

3) rozvoj talentů žáka
- podpora žáka na cestě objevování svého unikátního potenciálu (talentů) a jeho rozvoje
- podpora žáka v tom, aby se v návaznosti na poznání a rozvoj vlastních schopností dokázal dobře rozhodnout o vlastní životní a pracovní orientaci a při tom uplatnil získané kompetence, dovednosti i vědomosti

4) strategie učení a myšlení
- vedení dětí k osvojování vhodných strategií učení, samostatnosti, převzetí zodpovědnosti se zachováním vnitřní motivace pro celoživotní učení
- podpora žáků v tvořivém a kritickém myšlení, logickém uvažování, řešení problémů a práci s informacemi
-

5) vztah k prostředí, ve kterém žijeme
- výchova k udržitelnému rozvoji
- rozvoj pozitivního vztahu, odpovědnosti a ochrany prostředí, ve kterém žáci žijí
- vytváření pozitivního a citlivého vztahy k přírodě, všem živým bytostem i věcem kolem nás

Naplnění cílů ŠVP:

Základním cílem našiho školního vzdělávacího programu je poskytování individuální podpory všem žákům a jejich provázení v plnění úkolů, pomocí kterých dosáhnou očekávaných výstupů v jednotlivých oblastech vzdělávání a získají potřebné kompetence. Dále pracujeme s žáky na hodnocení a sebehodnocení jejich vzdělávacího pokroku.

Cíle školního vzdělávacího programy byly průběžně naplňovány těmito způsoby: prezenční výuka, exkurze, výjezdní vyučování, workshopy, projekty, besedy a další. Vzdělávací obsahy a očekávané výstupy stanovené pro jednotlivé ročníky či jednotlivá vzdělávací období byly zvládnuty.

Výsledky vzdělávání žáků

Hodnocení vzdělávacích výsledků žáků probíhá v souladu se školním řádem (část: Pravidla pro hodnocení výsledků vzdělávání žáků). Všichni žáci jsou hodnoceni slovně.

Ve školním roce 2022/23 prospělo s vyznamenáním 25 žáků (na 1. i na 2. stupni Vzdělávali se u nás žáci 1. - 7. ročníku, škola tedy nemá zatím žádného absolventa. Žádný žák neodešel na víceleté gymnázium. Jeden žák měl dodatečný odklad ze zdravotních důvodů.

Počty žáků v jednotlivých ročnících (k 30. 6. 2023):

Ročník	Počet žáků
1.	4
2.	1
3.	5
4.	2
5.	5
6.	3
7.	2

Prevence rizikového chování a zajištění podpory žáků se spec. vzdělávacími potřebami, nadaných a s nedostatečnou znalostí vyučovacího jazyka

Péče o žáky se speciálními vzdělávacími potřebami:

celkový počet žáků - 25
z toho počet žáků s IVP - 2

Odborní pracovníci, kteří s žáky pracují:

Školní psycholog

Jak s těmito žáky pracujeme / Formy práce s žáky:

Žáci se speciálními vzdělávacími potřebami jsou integrováni do běžných tříd, ve kterých jim vytváříme podmínky pro úspěšné vzdělávání a uspokojování jejich speciálních vzdělávacích potřeb. Se všemi dětmi ve třídě pracujeme takovým způsobem a zařazujeme takové metody práce, abychom učili děti toleranci, vzájemnému pochopení a pomoci.

Potřeby těchto žáků byly naplňovány těmito způsoby: individuální přístup, individuální vzdělávací plány, úzká spolupráce s rodinou i žákem, PPP (a dalšími odbornými pracovišti dle situace), pomůcky, pedagogická intervence, sebehodnocení, formativní hodnocení, doučování, individuální konzultace.

Péče o žáky s nedostatečnou znalostí vyučovacího jazyka:

Nebylo využíváno.

Prevence rizikového chování - plnění Preventivního programu:

Preventivní program školy je základním nástrojem pro prevenci rizikového chování žáků, kterou řadíme k hlavním prioritám základního vzdělávání. Podporujeme zdravý a harmonický rozvoj osobnosti žáka s přihlédnutím na jeho individuální schopnosti. Vedeme naše žáky ke zdravému životnímu stylu, k vzájemné ohleduplnosti a toleranci, rozvíjíme příznivé klima školy, vzájemné vztahy žák – žák a žák – zaměstnanec školy. Všichni pedagogičtí pracovníci jsou vedení k tomu, aby tuto problematiku nejen přiřazovali k obsahu probíraného učiva, ale aby využili i neplánovaně každé příležitosti k posilování vzájemných lidských vztahů a k řešení problémů a konfliktních situací.

Pro prevenci rizikového chování a zlepšování klima školy je také ve všech ročnících využíván povinný předmět **Kruh.** Škola aktivně spolupracuje s PPP. Ve školním roce 2022/23 byla 1x vyžádána spolupráce s metodikem prevence pro práci se žáky druhého trojročí. Byly využívány konzultace s externím odborníkem i téma klima třídy zahrnuto do DVPP.

Do běžné výuky jsou pravidelně zahrnovány témata, např. Vztahy ve třídě, Komunikace, konflikty a jejich řešení, Zdravý životní styl, Prevence závislostí, Šikana, Agresivita, Kyberšikana a další.

Aktivity a prezentace školy směrem k veřejnosti

Aktivity školy:

Komunitní aktivity ve spolupráci se zřizovatelem (přednášky, besedy, Rodičovská kavárna)
Spolupráce s lesní školkou Na Větvi, z.s.
Exkurze a výjezdní vyučování
Mošto-hraní a oslavy (sv. Martin, sv. Michael aj.)
Vánoční jarmark a divadelní představení
Školní výlet spojený s divadelním představením
Mimoškolní a zájmové aktivity
Stáže pro studenty
Spolupráce s UCT MUNI a PED MUNI
Příměstský tábor

Prezentace školy na veřejnosti:

Slavnostní zahájení školního roku
Den otevřených dveří
Setkání pro rodiče budoucích prvňáčků
Prezentace školy v Telčských listech
Komunitní a vzdělávací aktivity (společně se zřizovatelem)
Newsletter a sociální sítě
Den otevřených dveří pro veřejnost
Reportáž pro český rozhlas Vysočina
Slavnostní ukončení školního roku

Výsledky inspekční činnosti (provedené ČSI)

Účast v dotazníkových šetřeních ČŠI:

Naše škola byla zařazena do vzorku škol, ve kterých bylo na jaře roku 2023 provedeno zjišťování výsledků vzdělávání prostřednictvím inspekčního systému elektronického testování. Zjišťování bylo zaměřeno na výsledky žáků 5. ročníku základních škol v oblastech čtenářské gramotnosti a dovedností usnadňující učení.

Celkem se zúčastnilo 5 žáků.

Výsledky inspekční činnosti – závěry inspekčních zpráv

Česká školní inspekce navštívila naši školu ve dnech 22. – 24. 5. 2023. Inspekce proběhla naší iniciativou z důvodu získání zpětné vazby a zlepšování naší práce a kvality výuky.

Zpráva ČŠI se zobrazí po načtení QR kódu:

Základní údaje o hospodaření školy

Ve školním roce 2022/23 byla škola financována normativem MŠMT v celkové výši 227 tis. Kč a dále příspěvkem na vzdělávání placeným zákonnými zástupci žáků (4 tis. Kč na vzdělávané dítě měsíčně). Dalším zdrojem finančních prostředků byly dary, veřejná sbírka a půjčky.

Účetní období je shodné s kalendářním rokem. Rozvaha k 31.12.2022, výkaz zisků a ztrát za 4 měsíce roku 2022 (1.9.-31.12.2022) a příloha v účetní závěrce jsou součástí výroční zprávy.

Zpracované v souladu s vyhláškou č. 504/2002 Sb. ve znění pozdějších předpisů

ROZVAHA
ve zkráceném rozsahu
ke dni 31.12.2022
(v celých tisících Kč)

Obchodní firma nebo jiný název účetní jednotky
Základní škola Vážka

Sídlo, bydliště nebo místo podnikání účetní jednotky
Na Posvátné 157
Telč
58856

IČO
14405016

Označení	Název	Číslo řádku	Stav k prvnímu dni účetního období	Stav k poslednímu dni účetního období
A B.	Krátkodobý majetek celkem	6	0	129
A B.II.	Pohledávky celkem	8	0	16
A B.III.	Krátkodobý finanční majetek celkem	9	0	110
A B.IV.	Jiná aktiva celkem	10	0	3
A	AKTIVA CELKEM	11	0	129

Označení	Název	Číslo řádku	Stav k prvnímu dni účetního období	Stav k poslednímu dni účetního období
P A.	Vlastní zdroje celkem	13	0	-154
P A.I.	Jmění celkem	14	0	-3
P A.II.	Výsledek hospodaření celkem	15	0	-151
P B.	Cizí zdroje celkem	16	0	283
P B.III.	Krátkodobé závazky celkem	19	0	148
P B.IV.	Jiná pasiva celkem	20	0	135
P	PASIVA CELKEM	21	0	129

Právní forma účetní jednotky	Školská právnická osoba
Předmět podnikání nebo jiné činnosti	Vzdělávání

Okamžik sestavení	Podpisový záznam osoby odpovědné za sestavení účetní uzávěrky	Podpisový záznam statutárního orgánu nebo fyzické osoby, která je účetní jednotkou
03.04.23 22:53		ZÁKLADNÍ ŠKOLA Vážka Na Posvátné 157, 588 56 Telč IČO: 14405016 www.zsvazka.cz, info@zsvazka.cz

Vytiskl: Bára Křížová

Zpracované v souladu s vyhláškou č. 504/2002 Sb. ve znění pozdějších předpisů

VÝKAZ ZISKU A ZTRÁTY
ve zkráceném rozsahu
ke dni 31.12.2022
(v celých tisících Kč)

Obchodní firma nebo jiný název účetní jednotky
Základní škola Vážka

Sídlo, bydliště nebo místo podnikání účetní jednotky
Na Posvátné 157
Telč
58856

IČO
14405016

Označení	Název	Číslo řádku	Hlavní činnost	Hospodářská činnost	Celkem
A.	Náklady	1	583	5	588
A.I.	Spotřebované nákupy a nakupované služby	2	124	5	129
A.III.	Osobní náklady	4	454	0	454
A.IV.	Daně a poplatky	5	1	0	1
A.V.	Ostatní náklady	6	4	0	4
	Náklady celkem	10	583	5	588
B.	Výnosy	11	422	15	437
B.I.	Provozní dotace	12	74	0	74
B.II.	Přijaté příspěvky	13	55	0	55
B.III.	Tržby za vlastní výkony a za zboží	14	293	15	309
	Výnosy celkem	17	422	15	437
C.	Výsledek hospodaření před zdaněním	18	-161	10	-151
D.	Výsledek hospodaření po zdanění	19	-161	10	-151

Právní forma účetní jednotky	Školská právnická osoba
Předmět podnikání nebo jiné činnosti	Vzdělávání

Okamžik sestavení	Podpisový záznam osoby odpovědné za sestavení účetní uzávěrky	Podpisový záznam statutárního orgánu nebo fyzické osoby, která je účetní jednotkou
03.04.23 22:55		ZÁKLADNÍ ŠKOLA Vážka Na Posvátné 157, 588 56 Telč IČO: 14405016 www.zsvazka.cz, info@zsvazka.cz

Vytiskl: Bára Křížová

Vytištěno systémem ABRA Flexi.

1. Charakteristika neziskové organizace

Základní škola Vážka (dále „organizace“) vznikla 11. května 2022 zápisem do rejstříku školských právnických osob, vedeného Ministerstvem školství, mládeže a tělovýchovy (dále MŠMT), ve složce 2022 pod pořadovým číslem 012.

Hlavní činností organizace je poskytování vzdělávání v základní škole. Organizace započala tuto činnost 1. září 2022.

V rámci doplňkové činnosti organizace příležitostně podnajímá prostory zřizovateli.

Organizace sídlí Na Posvátné 157, 588 56 Telč. Místo poskytovaného vzdělávání je na adrese Náměstí Zachariáše z Hradce 2, 588 56 Telč.

Zřizovatelem je spolek Na Větvi, z. s.

Identifikační číslo: 14 405 016

Rezortní identifikátor: 691 015 660

Statutárním orgán: Jana Kindlová, ředitelka

Rada školské právnické osoby: Filip Svoboda, Zuzana Hrabaňová, Marek Pacher.

2. Obecné účetní zásady, účetní metody a jejich změny a odchylky

2.1. Pohledávky

Pohledávky se oceňují při svém vzniku jmenovitou hodnotou.

Pohledávky plynoucí z uzavřených smluv o vzdělávání jsou účtovány na vrub účtové skupiny 378 – Jiné pohledávky.

Organizace běžně netvoří opravné položky. O případné tvorbě opravných položek může rozhodnout ředitelka organizace.

2.2. Časové rozlišení

Organizace účtuje o nákladech příštích období, pokud se uskutečněné výdaje vztahují k nákladům příštího či příštích účetních období.

Organizace účtuje o výnosech příštích období v případě přijatých předplateb na vzdělávací služby.

2.3. Přijaté dary

Organizace účtuje o přijatých peněžitých darech ve prospěch účtové skupiny 682 – Přijaté dary. Případné neutracené dary přeúčtovává k rozvahovému dni do fondů (911).

Přijaté dary pro třetí osoby se účtují rozvahově na fondy (911).

2.4. Přijaté dotace

Přijaté dotace jsou prostředky poskytnuté z veřejných zdrojů, zejména ze zdrojů státního rozpočtu či z rozpočtu územně samosprávných celků.

O přijaté dotaci účtuje organizace v momentu přijetí na bankovní účet ve prospěch účtové skupiny 691 – Přijaté dotace.

V případě, že není dotace k rozvahovému dni použita, je vykázána na účtu 384 – Výnosy příštích období.

Výsledek hospodaření z dotace je k rozvahovému dni vždy nulový.

2.5. Účtování výnosů a nákladů

Výnosy a náklady se účtují do období, s nímž věcně i časově souvisejí.

2.6. Daň z příjmů

Organizace je veřejně prospěšným poplatníkem v souladu s §17a zákona č. 586/1992 Sb., o daních z příjmu, ve znění pozdějších předpisů (ZDP).

Organizace uplatňuje osvobození darů podle §19b odst. 2 b) ZDP.

3. Doplňující údaje k rozvaze a výkazu zisků a ztrát

3.1. Výnosy příštích období

K 31.12.2022 eviduje organizace předplatby školného na následující účetní období ve výši 132 tis. Kč.

3.2. Zaměstnanci

Průměrný přepočtený počet zaměstnanců v r. 2022 byl 0,79, jelikož organizace započala svou činnost až v září 2022. Průměrný přepočtený počet zaměstnanců k 31.12.2022 činil 2,5, z čehož 0,5 byl průměrný přepočtený počet řídících pracovníků.

Osobní náklady na zaměstnance a dohody o pracích konaných mimo pracovní poměr uvádí následující tabulka.

V tis. Kč	Osobní náklady na zaměstnance	Dohody mimo pracovní poměr	Celkem
Mzdové náklady	267	95	362
Zákonné pojištění	90		90
Zákonné sociální náklady	2		2

Členům řídících a kontrolních orgánů nebyly v r. 2022 poskytnuty žádné odměny ani funkční požitky, půjčky, úvěry, záruky či jiná plnění.

Členové rady školské právnické osoby nejsou v pracovněprávním ani jiném obdobném vztahu ke školské právnické osobě. Se dvěma členy rady školské právnické osoby uzavřela organizace v r. 2022 smlouvu o vzdělávání ve prospěch jejich dítěte jako žáka za standardních podmínek.

3.3. Závazky vůči státní institucím

Organizace neeviduje dluhy po splatnosti z titulu daně, sociálního či zdravotního pojištění.

3.4. Přijaté dotace

V r. 2022 byly přijaty dotace od MŠMT ve výši 74 tis. Kč, které byly v r. 2022 plně vyčerpány.

3.5. Přijaté dary

V r. 2022 organizace přijala od fyzických osob dary na provoz v celkové výši 35 tis. Kč. a od města Telč ve výši 20 tis. Kč. Tyto dary byly k rozvahovému dni plně využity.

3.6. Najatý majetek

Společnost má pronajaty prostory pro výuku na dobu neurčitou s výpovědní lhůtou 6 měsíců. Celkové náklady týkající se tohoto nájmu v roce 2022 činily 99 tis. Kč.

3.7. Tržby

Organizace realizovala tržby z hlavní činnosti ve výši 293 tis. Kč. 15 tis. Kč představuje výnosy z pronájmu prostor zřizovateli. Transakce se spřízněnou osobou (zřizovatelem) byly uskutečněny za běžných tržních podmínek.

3.8. Majetek neuvedený v rozvaze

Kromě drobného majetku v zanedbatelné hodnotě neeviduje organizace žádný majetek neuvedený v rozvaze.

3.9. Závazky nevykázané v rozvaze

Organizace neeviduje žádné závazky, které by k rozvahovému dni nebyly vykázány v rozvaze.

3.10. Daň z příjmu

Základ daně organizace byl zjištěn transformací výsledku hospodaření dle platných ustanovení ZDP.

Organizace realizovala ztrátu z hlavní činnosti ve výši -161 tis. Kč a zisk z hospodářské činnosti ve výši 10 tis. Kč.

Účetní jednotka využívá možnosti snížení základu daně v souladu s §20 odst. 7 ZDP. Daňová úspora v r. 2022 činila 2 tis. Kč.

3.11. Následné události

K datu sestavení účetní závěrky nejsou organizaci známy žádné významné následné události, které by ovlivnily účetní závěrku k 31. prosinci 2022.

Sestaveno dne: 3. dubna 2023

Mgr. Jana Kindlová
ředitelka